de Clunia a Astorga dCaA

plaza pública en Roa de Duero

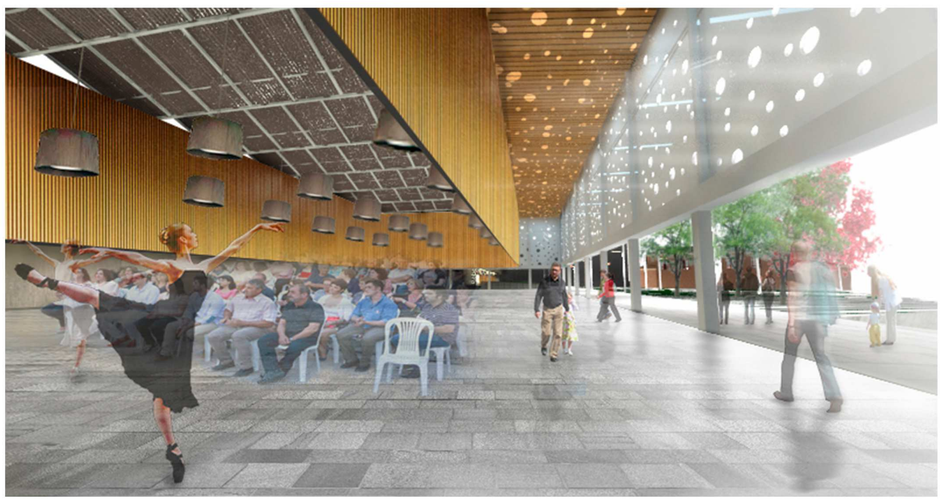

Roa de Duero es un municipio en el cual se producen una serie de eventos o actividades que confluyen en un mismo eje. La intención de la propuesta interviniendo en el parque de la Cava y el Pabellón de la Cava es la de mejorar la ordenación, resolviendo los distintos problemas que se localizan para que se puedan desarrollar todas las actividades que se producen entorno a esta plaza.

En primer lugar se detecta un problema de accesibilidad, tanto por los tipos de pavimentos como por la ubicación de los accesos. Por otro lado la plaza carece de integridad, planteando una barrera visual o física en todo su límite. Estos dos conflictos son el punto de partida para la solución propuesta.

Partiendo de esta premisa se propone una solución que invite a entrar en la plaza como una prolongación de las vías adyacentes. En Avenida de Padre Damian se genera una grada que permite el acceso a la plaza y a su vez resuelve el desnivel existente entre la vía y plaza. Por otro lado entre la calle la Cava y la calle Sta. Maria se realiza una conexión entre ambas plazas con una vía pavimentada que anexiona ambas zonas, la plaza mayor y la zona de la muralla medieval de doña Violante. Esta conexión es potenciada gracias a la reubicación del quiosco.

En el interior de la plaza se plantean unas vías principales con la dimensión suficiente para albergar las actividades culturales que se reclaman, como los encierros que se dan en las fiestas de Agosto. Estas vías tendrán pavimentos diferenciados según sean zonas de paso o zonas de estancia con una vegetación determinada para la zona climática que nos encontramos.

Uno de los elementos fundamentales de la propuesta es el de incorporar el pabellón como superficie útil de la plaza con el fin de poder albergar todas las actividades que se dan en el municipio. El efecto de conexión del pabellón y la plaza se consigue con la utilizacion del mismo pavimento exterior en el interior del pabellon y por otro lado con la retirada de la fachada y la colocación de unos paneles permeables a partir de una altura de tres metros evitando la sensación de acceder a un edificio. Esta solución de poca inversión económica genera un valor añadido a la plaza teniendo mayor superficie y la posibilidad de albergar activades bajo cubierta.

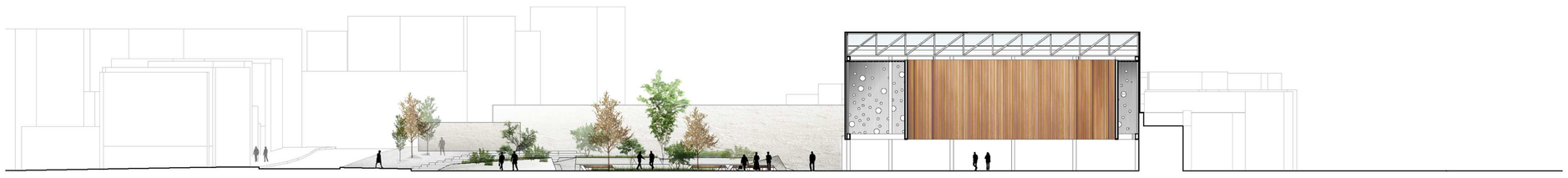

Sección transversal. Escala 1/300.

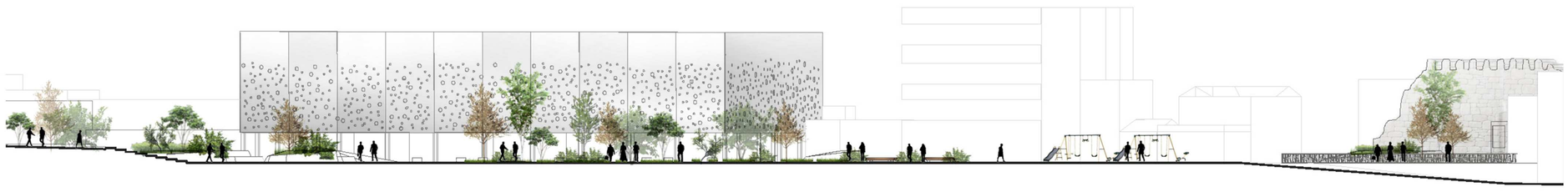

Sección longitudinal. Escala 1/300.

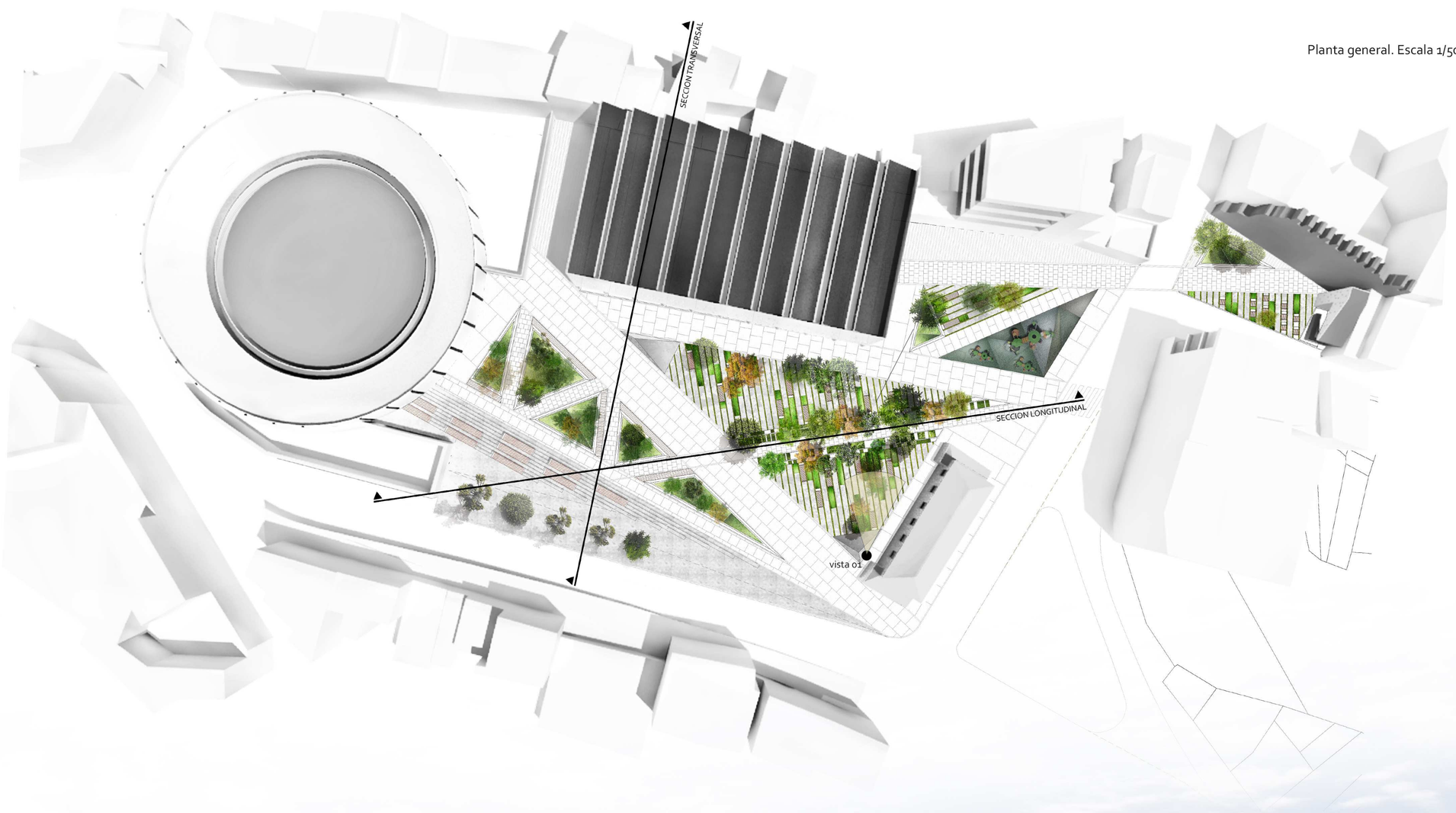

Planta general. Escala 1/500.

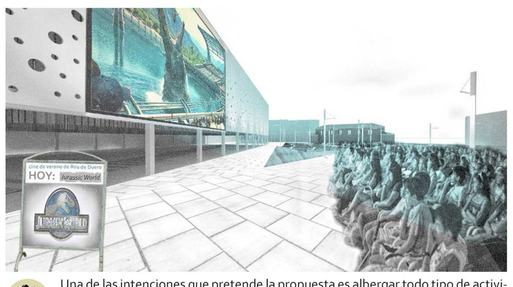

Una de las intenciones que pretende la propuesta es albergar todo tipo de actividad lúdicas. La superficie de fachada propuesta para el pabellón ubicada frente a las gradas, permite realizar proyecciones para posibles eventos o cines de verano . A su vez la dimensión de las vías principales propuestas permiten albergan un gran aforo en el hipotético caso de eventos que atraigan publico ajeno al municipio.

El nuevo hito del municipio de Roa de Duero albergará toda la serie de actos festivos y/o atracciones lúdicas. El nuevo parque dispone de amplias vías para la logística de salida y entrada de camiones ya sea para la instalación de atracciones, puestos de las fiestas, escenarios... El graderío planteado, además de resolver la diferencia de cotas representa una zona para el encuentro de vecinos en el que dominen visualmente toda la plaza y los eventos que en ella se representen.

La ancha vía pensada para los encierros ,anexa al pabellón reformado, da la posibilidad de multiples usos. Por ejemplo esta calle tiene la opción de albergar competiciones deportivas como es el caso de medias maratones cuyo inicio y/o final este situado en este nuevo parque de Roa de Duero que a partir de ahora conformará un nuevo hito del municipio burgalense.

El proyecto plantea tambien la posibilad de albergar mercados o mercadillos, resolviendo cuestiones como el acceso de camiones para la descarga de productos generando una zona cubierta en el interior del pabellón para posibles días de lluvia. Por otro lado la disposicion de las vias principales propuestas generan un paseo integrando el pabellón como una extensión de la plaza.

La disposición de la plaza para posibles encierros taurinos se basa en la utilización de un eje que permite la entrada directa de los toros a la plaza. A su vez este eje permite la colocacion de barreras ubicando al público tras los límites disponiendo de una zona cubierta ubicada en el pasillo del pabellón remodelado y otra zona descubierta en las gradas propuestas.

Vista 01